



WWF MANTOVANO
U.O. OSTIGLIA
Via Ghinosi, 41
46035 Ostiglia (MN)

Tel. e fax: 0386 32511
cell. 380 7739904
e-mail: wwfbm@iol.it
bassomantovano@wwf.it

Ostiglia, 16 febbraio 2017

Spett. CONSORZIO - SISTEMA PARCHI
OLTREPO' MANTOVANO
Via Martiri di Belfiore, 7
46026 QUISTELLO (MN)
info@sipom.eu

e, p. c.
Egr. Presidente
WWF MANTOVANO
Via XI febbraio 7
46029 SUZZARA (MN)
info@wwfmantovano.it
donato.artoni@gmail.com

Progetto: “A DUE PASSI DA SCUOLA” 2017 – invio curricula guide

Come da comunicazioni pervenute, in allegato rimetto i curricula dei sigg. Lisa Reggiani, Livia Balasini, Stefano Rambaldi, Nunzio Grattini e Anna Maria Bondavalli, guide facenti capo al WWF Mantovano – Unità Operativa di Ostiglia, che saranno impegnate nel progetto suindicato sulle aree protette Parco del Gruccione (Digagnola), Isola Boscone e ZCS Viadana Portiolo San Benedetto Po Ostiglia (Isola Mafalda).

In attesa di ricevere i calendari delle uscite, nonché i nominativi dei referenti scolastici, trasporti, ecc. a scopo organizzativo, invio cordiali saluti.

Anna Maria Bondavalli
v. Presidente WWF Mantovano
Unità Operativa di Ostiglia

Lo scopo finale del WWF è fermare e far regredire il degrado dell'ambiente naturale del nostro pianeta e contribuire a costruire un futuro in cui l'umanità possa vivere in armonia con la natura.

Registrato come:
**Associazione WWF
MANTOVANO**
Via XI Febbraio, 7
46029 Suzzara (MN)
C.F.: **91010900206**

Agenzia Entrate Mantova
N. del
Albo Regionale Volontariato
Regione Lombardia
N. MN 330

Europass curriculum vitae



Informazioni personali

Cognome e nome
Residenza
Telefoni
Fax
E-mail

Nazionalità
Data di nascita
Sesso

BONDAVALLI ANNA MARIA
Via G. Arrivabene, 23 – 46035 OSTIGLIA (MN) - I
casa: 0386 31450; cell. 3807739904
0386 31450
annascrive@libero.it; PEC: anna.bondavalli@pec.cgn.it
wwfbm@iol.it; bassomantovano@wwf.it
Italiana
04/07/1954
F

Esperienza lavorativa

Settore relativo al curriculum studi:

dal 1° gennaio 2017, pensionata INPS.

dal 1986 al 31/12/2016

Titolare della ditta individuale “Anna scrive” – Copisteria – Traduzioni – Organizzazione Corsi di Formazione e di Aggiornamento professionale (Lingue, Informatica, Educazione Ambientale), con sede in Via Ghinosi, 41 di Ostiglia (MN).

Principali attività svolte:

- **dal 1987 al 2015**: organizzazione di numerose mostre di libri per ragazzi (con laboratori tematici) in Biblioteche comunali e Istituti scolastici, per conto di Direzioni Didattiche, Istituti Comprensivi e Amministrazioni comunali nell’area del Basso Mantovano;

- **dal 2000 e tutt’ora**: costituzione di un gruppo denominato “Le lettrici dei boschi” che propone letture a voce alta e incontri itineranti con Autori in ambienti naturali e aree protette. Su incarico del Festivalletteratura di Mantova, ha organizzato nel 2004 l’incontro con Mauro Corona, nel 2005 l’incontro con Jorn Riel, nel 2006 l’incontro con Mario Rigoni Stern, nel 2016 la presentazione del libro “Piume Bacche Petali e Pastelli” di Nadia Bellini e Stefano Torriani, con laboratorio naturalistico. Vari *reading* sono stati proposti nella R. N. Isola Boschina di Ostiglia, R. N. “Paludi di Ostiglia”, “Parcobaleno” di Mantova, R. N. Valpredina-Misma, Centro Visite “Valle del Freddo” e Vivaio Forestale Ersaf di Curno (Bergamo), Bosco della Fontana di Marmirolo, nonché aziende agrituristiche e giardini privati di ville nel Basso Mantovano, Rodigino e Veronese, in collaborazione con Enti pubblici e Associazioni Culturali. Nel 2012-13, in collaborazione con il CAI per il Centenario dell’Associazione, ha iniziato un tour non ancora concluso di incontri di letture sul tema della montagna presso le sedi CAI delle province di Mantova, Verona e Modena.

- **dal 2004 al 2010**: organizzazione e frequenza di corsi di lingua inglese a vari livelli, in Ostiglia; organizzazione e frequenza di alcuni corsi di informatica in collaborazione con l’Istituto di Istruzione Superiore “Greggiati” di Ostiglia; traduzioni tecniche e scientifiche in/da inglese, francese, tedesco, spagnolo, avvalendosi della collaborazione occasionale di interpreti e traduttori professionisti. Nel 2006 e 2007, su incarico di ERSAF, ha tradotto in lingua inglese la cartellonistica dei percorsi guidati presenti nella R. N. Isola Boschina di Ostiglia e nella Foresta della Carpaneta di Bigarello (MN).

- **dal 1986 al 2016**: cura della redazione, impaginazione ed editing di testi vari, tra cui numerosi libri.

Nel 2015-16 ha curato la stesura di *Allium*, testo attualmente in stampa, redatto da R. Ghirardi; nel 2013-14 ha curato: di R. Ghirardi, *La febbre cattiva - storia di un’epidemia e del suo passaggio nel Mantovano*, ed. Bruno Mondadori; di F. Chiavegatti, *Palazzi, famiglie ostigliesi e Mondadori nel primo Novecento*, ed. Sometti; di A. Giraldo, *OGD, ovvero il lato B di ogni cosa*, ed. Linee Infinite; di S. Rossi, *Racconti divertenti*, ed. Grafiche FM Bergantino; di Luisa Onesta Tamassia, *Le scritture di Belfiore. Profili grafologici secondo il metodo morettiano*, ed. Franco Angeli; di F. Chiavegatti, *Mario Monicelli*, ed. Sometti.

dal 1974 al 1986

Impiegata presso lo Studio Legale Avv. A. Chiavegatti con sede in Via Italia, 19 di Ostiglia (MN).

Settore ambientale:

Iscritta nel 1974 in qualità di socio ordinario della sezione di Ostiglia del "World Wildlife Fund – Associazione Italiana", ora WWF Italia Ong Onlus con sede in Roma, ne è divenuta Responsabile nel 1992. Da tale data, in proprio e quale legale rappresentante della STL WWF Basso Mantovano prima e dell'Unità Operativa WWF Basso Mantovano poi, ha promosso e partecipato alle seguenti, principali attività:

1994-95: raccolta e redazione documentazione propedeutiche alla nascita della R. N. "Paludi di Ostiglia" e della R. N. "Isola Boschina" di Ostiglia (MN). In collaborazione con Italia Nostra – sezione di Ostiglia, LIPU e Azienda Regionale Foreste (ARF).

1996: a) organizzazione convegno a Borgofranco sul Po "Produttività e salvaguardia del territorio" in collaborazione con ARF, Provincia di Mantova, Comune di Borgofranco Po, Ass. Trifulin Mantuan; b) messa a dimora di alberi nel parco della Scuola Media di Carbonara Po con lezioni e visite guidate all'Isola Boscone, in collaborazione con LIPU.

1997: a) ideazione e realizzazione del progetto "Idéfix", volto al rimboschimento di aree dismesse, in collaborazione con le Amministrazioni Comunali di Borgofranco e Carbonara Po. Tale progetto è stato illustrato dalla sottoscritta alla Millenaria Verde di Gonzaga (MN) e in varie scuole della zona. Le lezioni sono sempre state seguite da visite guidate all'Isola Boscone, in collaborazione con LIPU; b) costituzione del *team* di Educazione Ambientale e partecipazione a due CRES. Organizzato il ciclo di lezioni formative per insegnanti "L'albero, abitante della pianura padana" in collaborazione con Ufficio Educazione WWF Italia e Direzione Didattica di Ostiglia; c) in collaborazione con ARF, Pro Loco Ostiglia, Comune Ostiglia e Associazione Agrituristica "Turismo Verde", organizzato e partecipato al ciclo di incontri divulgativi a carattere naturalistico e storico "La Riserva Naturale Isola Boschina"; c) dopo aver ottenuto una donazione di Lit. 5.000.000 da Radio Pico, la sottoscritta con il *team* di Educazione Ambientale WWF Basso Mantovano e la coordinazione del Direttore della Riserva, ha realizzato i progetti grafici e i testi del libretto "Percorso Natura Isola Boschina" per adulti e del "Giocopercorso" per bambini.

1998: a) da gennaio a marzo: si sono tenuti corsi in varie scuole, partecipando anche, con la Scuola Media di Melara (RO), a un progetto Comenius con Scozia, Francia, Finlandia. Si sono effettuate numerose uscite in Boschina anche con questi partner; b) in collaborazione con Comune di Ostiglia e ARF si sono messi a dimora gli alberi che costituiscono l'attuale Parco Fossa di Ostiglia; c) 20 aprile-3 maggio: allestimento Mostra "La Boschina -L'isola in mezzo al Po" in occasione dell'inaugurazione di Palazzo Foglia in Ostiglia; d) settembre-ottobre: organizzazione e partecipazione a "Di-versi in-canti", incontri di ornitologia, poesia, musica, botanica e latinità tenuti in Boschina dall'ornitologo dott. Martignoni e dal poeta Gianfranco Maretta; e) da settembre a dicembre, visite guidate in Boschina a numerose classi dell'Istituto di Istruzione Superiore "Galilei" e stampa delle pubblicazioni iniziate nell'anno precedente, collaborando anche a un libretto sulla pedofauna della Riserva a cura dell'Istituto Galilei.

1999-2000: a) educazione ambientale con numerose scuole delle province di Mantova, Verona, Rovigo, Modena e relative uscite in Boschina, dove si segue la piantumazione curata da ARF; b) con il WWF Lombardia e ARF, organizzazione del corso "Il bosco – un percorso di educazione ambientale" rivolto agli insegnanti della scuola elementare e media; c) con la Scuola Media e le classi prime dell'Istituto di Agraria di San Benedetto Po, dopo uscite guidate in Boschina e lezioni sul campo tenute dal Direttore della Riserva, si partecipa a un ciclo di incontri con RAI Educational; d) La sottoscritta inizia a partecipare a una serie di incontri sul Parco Golenale di Ostiglia, promossi dall'Amministrazione Comunale, che si fermeranno nel 2001, nonché ad altri incontri sul nascente Sistema Parchi dell'Oltrepò Mantovano, Agenda 21 Mantova e Agenda 21 Basso Mantovano.

2001: a) dal 18 gennaio al 21 marzo, organizzazione del ciclo di incontri "Ostiglia: l'isola, la palude, il fiume, il paese", con LIPU, GAO, Comune di Ostiglia, ARF con uscite guidate nei vari ambienti naturali; b) 17 giugno: "Censimento del Po Mantovano" – monitoraggio capillare della golena del Po mantovano, organizzato da WWF Italia con gli Enti locali di tutto il tratto del Po, la Protezione Civile, l'ARF. La gestione della sede operativa, insediata a Ostiglia, è stata interamente gestita dalla sottoscritta. Sono stati raccolti ed elaborati i dati tecnici per la stipula del "Patto Nazionale per i Fiumi" e per diversi studi della Regione Lombardia e della Provincia di Mantova. L'11 ottobre la sezione WWF Basso Mantovano ha organizzato la serata di presentazione dei risultati a Ostiglia e il 4 dicembre la sottoscritta ha partecipato al Convegno di Milano con Confindustria per la sottoscrizione del "Patto per i Fiumi"; c) da giugno ad agosto: lezioni pratiche di piantumazione in Boschina e visite guidate.

Nel corso del 2001 il WWF diviene ONLUS. Cessata la gestione diretta delle attività di Educazione Ambientale sull'Isola Boschina, ARF (ora ERSAF) l'affida nel dicembre 2001 alla ditta "Anna scrive" in titolarità della sottoscritta, in collaborazione con il *team* di educatori che la stessa gestisce.

2002: a) a seguito di firma di accordo annuale per attività educative, ludiche e di accompagnamento visite con ERSAF, la sottoscritta, in accordo con WWF Italia, inizia ad organizzare la "Giornata Oasi" in primavera. Tale manifestazione è stata proposta fino al 2012, adattandola anche ad aree diverse nelle occasioni in cui il livello del Po non consentiva l'accesso all'isola; b) con la Direzione della Riserva si è iniziato a disaminare la situazione dei fabbricati presenti sull'isola Boschina e, per la prima volta, si è parlato di destinarli a laboratorio di piante officinali con annesso piccolo orto botanico; c) 7-21 novembre, organizzazione e partecipazione al ciclo di incontri "*Deformis Formositas ac Formosa Deformitas* – Vegetali e animali tra simboli, segni e riti". Con i partecipanti si sono effettuate alcune visite guidate sull'isola Boschina tra gennaio e marzo.

2003 – Anno dell'Acqua: a) 23 marzo-6 luglio: organizzazione di "Parole sull'acqua" – Ciclo di incontri con tecnici, poeti, attori e narratori sul tema dell'acqua. In collaborazione con Comune di Ostiglia, ERSAF, LIPU; b) 15 giugno: organizzazione e partecipazione al convegno "Il Po: tutela, valorizzazione, rinaturazione", in collaborazione con Comune di Ostiglia, ERSAF e Provincia di Mantova. Installazione della Mostra "Un futuro per il Po" a cura del WWF Italia con accompagnamento classi alla sua visita.

2004: a) Attività didattiche sull'isola Boschina con le scuole del Comprensivo del Po, varie visite guidate con adulti di Associazioni locali; b) il 26 settembre è iniziata la serie delle passeggiate autunnali con un poeta in Boschina, tutt'ora in corso; c) 18 novembre 2004: organizzazione incontro "La Riserva Naturale Isola Boschina tra passato e futuro", promosso da ERSAF e Comune di Ostiglia; c) Organizzazione e partecipazione al "Corso intensivo per volontari operanti in aree naturali", iniziato il 17 novembre 2004 e terminato il 27 gennaio 2005.

2005: 17 febbraio: a) rivolto richiesta ufficiale di entrare nel Comitato di Gestione del PLIS "delle Golene" in rappresentanza del WWF Italia che sta promuovendo diffusamente la riqualificazione del Po mantovano (v. Parco di San Colombano, "Le Bine", partecipazione al Comitato Tecnico Scientifico dell'Autorità di Bacino del Po, consulenza all'Assessorato Provinciale all'Ambiente di Mantova per opere varie di rinaturazione); b) organizzazione Giornata Oasi e Passeggiata con il poeta e conduzione varie visite guidate di scolaresche sull'isola Boschina; c) 6 -7 settembre: organizzazione a partecipazione, anche con il gruppo "Le lettrici dei boschi", alla manifestazione "Un mondo di differenze: viaggio nelle diversità biologiche e culturali" tra Riserva Naturale Regionale "Le Bine" di Acquanegra sul Chiese e "Foresta Demaniale della Carpaneta" di Gazzo Bigarello.

2006: a) 12 maggio: organizzazione sull'isola Boschina della manifestazione "Qui comincia l'avventura", in collaborazione con ERSAF, Festivalletteratura, Provincia di Mantova, Comune di Ostiglia, Comune di Revere, Motonavi Andes; b) dal 13 maggio, apertura di "Ariaperta – Fiera del Turismo Sostenibile" organizzata per conto del Comune di Ostiglia, con LIPU, Comune di Carbonara Po, ERSAF e Pro Loco di Ostiglia. Presentazione della mostra fotografica "Il respiro del fiume" di Roveri-Bonazzoli, partecipazione a visita guidata all'isola Boscone di Carbonara Po e alle Paludi di Ostiglia, nonché alla tavola rotonda "Il Turismo sostenibile – Una nuova opportunità per il Basso Mantovano"; c) 1 ottobre: organizzazione della Passeggiata con il Poeta sull'Isola Boschina, in collaborazione con ERSAF, Comune e Pro Loco di Ostiglia; d) 27 ottobre: partecipazione, congiuntamente ad ERSAF, al convegno: "Pianificazione e Gestione degli Ambienti Naturali del Basso Mantovano: verso un sistema di aree protette lungo l'asta del Po" organizzato a Carbonara di Po.

2007: a) febbraio-marzo: partecipazione al Corso di Formazione per Animatori svoltosi a Revere (MN) per la formazione di personale da adibire a visite guidate al Palazzo Ducale e al Mulino natante, nonché ad altri edifici di interesse storico. Corso organizzato da Provincia di Mantova, Comune di Revere e Studio Stil Novo Communication. A seguito di tale partecipazione, la sottoscritta ha successivamente accompagnato numerose classi e gruppi di adulti nel Palazzo Ducale di Revere e, ad integrazione, sia sull'isola Boschina sia nelle Paludi di Ostiglia; b) diverse attività didattiche nelle scuole del Comprensivo del Po, con visite guidate primaverili all'isola Boschina e alla zona golendale di Ostiglia prospiciente la Società Nautica; c) 30 aprile: visita guidata al Parco delle Golene di Foce Secchia, nuova realtà di area protetta lungo il Po; c) organizzazione Giornata Oasi e, il 23 settembre, passeggiata con il Poeta sull'isola Boschina, in collaborazione con Comune di Ostiglia e Centro di Cultura Einaudi di Mantova; d) Partecipazione a vari incontri costitutivi del Sistema Parchi Oltrepò Mantovano (SIPOM) e ai Forum per l'ottenimento della Carta del Turismo Sostenibile di Europarc Federation.

2008: a) 2 aprile 2008 - Evento "Fiumi di Primavera" – Mantova. Organizzazione stand WWF-ERSAF e letture itineranti lungo le rive del Lago Inferiore di Mantova, con "Le lettrici del bosco"; b) Giornata Oasi e attività didattiche in Boschina; c) 20 settembre: Passeggiata con il poeta sull'isola Boschina, in collaborazione con ERSAF e Biblioteca Comunale di Ostiglia; d) 25 ottobre: organizzazione di "La Foresta si fa scuola – proposte didattiche e di sensibilizzazione ambientale, giochi, laboratori, letture animate e spettacoli" nei Parchi Virgilio e Arlecchino della Foresta regionale della Carpaneta di Bigarello. Per conto di ERSAF.

2009: a) dal 23 gennaio al 13 febbraio, organizzazione a partecipazione al Ciclo: "Colture antiche, nuova cultura – incontri di approfondimento su antichi e nuovi mestieri nelle aree protette del Basso Mantovano", con la collaborazione di ERSAF, Provincia di Mantova, Comune di Ostiglia, GRAM; b) visite guidate e attività didattiche primaverili con alcune scuole del Comprensivo del Po nella R. N. Isola Boschina e nell'area golendale antistante la Società Nautica Ostigliese; c) organizzazione Giornata Oasi; d) 21 settembre: organizzazione passeggiata in Boschina e nelle Paludi di Ostiglia, con il Poeta. In collaborazione con ERSAF, Sistema Parchi Oltrepò Mantovano, Comune di Ostiglia, LIPU.

2010: a) riorganizzazione del team che si occupa di Educazione ambientale e visite guidate nelle aree protette del Basso Mantovano, inserendo un'educatrice ambientale, un'erborista e due dottoresse forestali, coordinate dalla sottoscritta; b) adesione a un progetto estivo di volontariato, promosso dal CSVM, con il quale inizia la raccolta del materiale per la realizzazione di una guida al riconoscimento e uso in farmacopea delle principali erbe spontanee presenti in Boschina; c) organizzazione Giornata Oasi e Passeggiata con il poeta, sempre in collaborazione con ERSAF e Comune di Ostiglia.

2011 – Anno Internazionale delle Foreste -: a) conduzione visite guidate e attività didattiche sul tema del bosco, in Boschina e nell'area golendale di Ostiglia; b) Giornata Oasi nella R. N. Paludi di Ostiglia, con la presentazione del testo "Oltre il giardino – piccola guida alle principali erbe spontanee della Riserva Isola Boschina e al loro uso nella farmacopea", curato dal team di E.A. del Comitato WWF Basso Mantovano coordinato dalla sottoscritta; c) dall'agosto al settembre, organizzazione e partecipazione a "R-estate in Boschina con il WWF – visite-gioco guidate dagli educatori del Comitato WWF Basso Mantovano" in collaborazione con Comune di Ostiglia ed ERSAF; d) 18 settembre: organizzazione della Passeggiata con il Poeta, nell'ambito di "Foreste da vivere", in collaborazione con ERSAF, Comune di Ostiglia, Comune di

Quistello; e) stesura di Dichiarazione di adesione come partner al progetto "Il Forum degli operatori ecoturistici del Sistema Parchi dell'Oltrepò Mantovano", manifestando l'interesse a sostenerne le iniziative in convenzione con il GAL "Oltrepò Mantovano".

2012: a causa del terremoto è stata chiusa la sede del WWF Basso Mantovano che, dal giugno 2012 al dicembre 2016 ha organizzato le proprie attività presso la sede operativa di "Anna scrive", in via Ghinosi, 41 di Ostiglia e, attualmente, presso la residenza della sottoscritta. Si è tenuta, però, la seconda edizione di "R-estate in Boschina con il WWF", dal 21 agosto al 6 settembre e, il 30 settembre 2013 la sottoscritta ha organizzato la Passeggiata con il Poeta, in memoria di Giovanni Pascoli, sull'Isola Boschina, in collaborazione con ERSAF e Comune di Ostiglia. A fine anno ERSAF non ha rinnovato l'accordo con "Anna scrive" per le attività educative e turistiche e nessun'altra attività, di alcun genere, da fine 2012 e fino maggio 2016 è più stata effettuata in tale Riserva.

2013: a) 18 gennaio 2013: partecipazione al Forum di Avvio della fase di pianificazione e programmazione del PLIS delle Golene, interrotta nel 2001 e a n. 2 incontri tematici successivi; b) partecipazione al Bando Cariplo "Reti d'argento" con il progetto "Tutto cresce nell'orto", con la realizzazione di un orto biologico a Sermide (MN) inaugurato nel giugno, in collaborazione con Consulta del Volontariato di Ostiglia, Auser e Comune di Sermide; c) 26 maggio – organizzazione di "Fest-in-Po" – Giornata Oasi sull'Isola Mafalda (PLIS delle Golene) di Serravalle a Po, con laboratori didattici e visite guidate, in collaborazione con Provincia di Mantova, Comune di Serravalle a Po, Consorzio Forestale Padano e alcune Cooperative sociali; d) 28-29 settembre: organizzazione di "Un altro Po", laboratori didattici nel Centro di Educazione Ambientale "La Teleferica", visite guidate al Parco del Gruccione e presentazione del libro *Il grande fiume Po* alla presenza dell'autore Guido Conti e con lo scrittore sermideese Davide Bregola. In collaborazione con Provincia di Mantova, Comune di Sermide, Consorzio Oltrepò Mantovano e Legambiente; e) nel corso di tutto il 2013 si è cercato, con ogni mezzo, di sollecitare l'ERSAF, anche nella sua qualità di partner del SIPOM, a riprendere le attività di visite guidate ed educazione ambientale senza alcun risultato. Dopo l'assemblea annuale dei soci WWF Basso Mantovano, si sono intraprese nuove iniziative, sollecitando anche le Amministrazioni Comunali di Ostiglia e Revere a valutare l'interesse turistico che tale preziosa Riserva riveste nei vari progetti promozionali del territorio, anche in vista dell'Expo 2015;

2014: a) 29 marzo 2014: organizzazione a Ostiglia dell'evento internazionale "Earth Hour" promosso da WWF International; b) da marzo ai primi di giugno: organizzazione e partecipazione alla prima edizione del progetto "A due passi da scuola" nelle aree protette del Parco del Gruccione (Sermide), Isola Boscone (Carbonara di Po), ZPS Portiolo di San Benedetto Po e Isola Mafalda di Serravalle a Po, inserendo nel team di educazione ambientale anche due naturalisti e un ornitologo; c) dal 17 giugno: iniziato un rapporto di collaborazione con l'Amministrazione Comunale di Ostiglia relativamente all'acquisizione della R. N. Isola Boschina, tutt'ora in corso; d) 27 luglio: organizzazione e partecipazione a "Noctua", attività di osservazione dei rapaci notturni sull'Isola Boscone di Carbonara; e) 13 settembre: organizzazione e partecipazione a "La notte dei pipistrelli volanti" a Ostiglia, in occasione della "Notte bianca"; f) 29 settembre: organizzazione e partecipazione a "Margini", passeggiata nel Parco Fossa di Ostiglia con la scrittrice Zena Roncada e i musicisti Mauro Conforti e Ornella Fiorini; g) 17 dicembre: ha partecipato a un incontro a San Benedetto Po sulla presentazione della rinnovata Carta del Turismo Sostenibile del SIPOM.

2015: - da gennaio il WWF si è riorganizzato internamente, accorpando nel Mantovano tutte le realtà presenti sotto la denominazione di ASSOCIAZIONE WWF MANTOVANO, con sede in Suzzara e tre Unità Operative (Acquanegra sul Chiese, Mantova e Ostiglia). La sottoscritta è stata nominata V. Presidente responsabile dell'Unità Operativa di Ostiglia, organizzando e partecipando a quanto segue.

a) da gennaio a dicembre: proseguimento incontri vari con Comune di Ostiglia ed ERSAF per gestione Isola Boschina; b) febbraio: organizzazione accompagnamento sulla motonave Cicogna per visite naturalistiche nel tratto di Po Mantovano; c) febbraio: partecipazione a n. 2 Corsi di Formazione per operatori didattico-turistici sul tema "I silenzi dell'Oltrepò" organizzato da Consorzio Comuni Oltrepò e Galleria Corraini, in Pegognaga; d) marzo: ripiantumazione siepi del Parco Fossa e Giornata dell'Albero con Comune di Ostiglia; e) 28 marzo – Ora della Terra con Comune di Ostiglia; f) aprile: organizzazione con Pro Loco di crociera naturalistica Ostiglia-Felonica e ritorno con motonave Cicogna; g) aprile-giugno: organizzazione n. 11 visite guidate con scolaresche di cui al Bando del Consorzio Oltrepò Mantovano: "A due passi da scuola". Guide nelle aree protette di: Portiolo, Sermide, Carbonara Po, Serravalle a Po; h) 23-24 maggio: visite guidate a Digagnola di Sermide e Isola Boscone con adulti + accompagnamento crociera Cicogna; i) 25 maggio: visita guidata su Isola Mafalda adulti; l) 21 giugno: "NOCTUA" su Isola Boscone, con l'ornitologo Nunzio Grattini e buffet con Agriturismo; m) 27-28 giugno: organizzazione visite guidate su Isola Boschina di Ostiglia in collaborazione con Comune di Ostiglia ed ERSAF; n) da giugno a settembre: attività di organizzazione Festa in Boschina per inaugurazione riapertura Riserva in collaborazione con Comune di Ostiglia ed ERSAF; o) tutte le domeniche di luglio e agosto: apertura villa Isola Boschina e organizzazione visite guidate pomeridiane; p) tutti i giovedì di luglio e agosto: "R-estate in Boschina": attività ludico-didattiche per bambini e ragazzi nella Riserva Naturale, in collaborazione con Comune di Ostiglia; q) agosto: incontri per introduzione profughi nelle attività di riassetto dell'Isola Boschina in collaborazione con Comune di Ostiglia, ERSAF, Consulta del Volontariato. Assicurato n. 8 richiedenti asilo con fondi del WWF Mantovano – U. O. di Ostiglia; r) 11 settembre: partecipazione a un incontro di aggiornamento per operatori ambientali nel Parco Oglio Sud – Acquanegra sul Chiese in rappresentanza del Consorzio Comuni/Sistema Parchi Oltrepò Mantovano; s) 27 settembre: Festa in Boschina: organizzazione, visite guidate, laboratori, ecc.; t) attività varie di accompagnamento visite su richiesta nelle aree protette del SIPOM; u) 5-6 dicembre: partecipazione ad "Apetilia" - Fiera dell'ambiente e del cibo naturale organizzata a San Benedetto Po da Slow Food; v) 18 dicembre: ricevimento da parte del Comune di Ostiglia di un "Attestato di Merito" "per la preziosa attività svolta al servizio della Comunità"; z) 20 dicembre: "Verde Natale sull'Isola Boschina": organizzazione passeggiata con ornitologo e allestimento "albero decorativo" con cibo per l'avifauna dell'isola.

2016: a) 13 febbraio: organizzato Marcia della Pace e posa Quercia dei Migranti con Comune di Ostiglia, Associazione Namaste, Consulta del Volontariato di Ostiglia; b) 20 febbraio: incontro a Le Bine per partecipazione a progetto LIFE14 IPE/IT/018 - GESTIRE 2020. Si è iscritto e segue il progetto Stefano Rambaldi; c) 25 febbraio: Incontro a Pieve di Coriano per progettazione Sistema Parchi Oltrepò 2016; d) 4 marzo: invio prima lettera a Vittorio Bocchi (socio di Mantovani nel Mondo e guida a villa Bisighini di Carbonara) per inizi Progetto turistico su Carbonara di Po (visita guidata Boscone e villa Bisighini, con sosta pranzo in agriturismo). L'elaborazione del progetto è tutt'ora in corso, vedendo coinvolto anche l'Agriturismo Corte Bancare di Borgofranco Po; e) 10 marzo: Partecipazione a Forum del Turismo Sostenibile a Pieve di Coriano, organizzato da Consorzio Oltrepò Mantovano; f) 19 marzo: organizzato Earth Hour a Ostiglia. Hanno collaborato con il WWF il Comune di Ostiglia, l'Associazione Astrofili Mantovani, la bottega equosolidale "Lo Scaramacao"; g) 2 aprile: nell'area Expo del Comune di Ostiglia si è tenuto il Convegno "Il Po dalla piena del 2000 alle prospettive di fruizione nel medio termine". Relatori: Luigi Mille - Agenzia interregionale fiume Po, Dirigente Area Po Lombardia; Ivano Galvani - Agenzia interregionale fiume Po, Dirigente navigazione interna; Alessio Picarelli - Autorità di Bacino Fiume Po, Dirigente Gestione Risorse Idriche; Andrea Agapito Ludovici - Responsabile Acque WWF Italia. Il Convegno è stato organizzato dal Consorzio Oltrepò Mantovano in collaborazione con WWF Mantovano e Comune di Ostiglia. La sottoscritta ha svolto lavori di coordinamento e segreteria; h) 12 aprile: partecipazione a incontro a Ostiglia con ERSAF Comune di Ostiglia, Daniele Cuzzi per Sistema Parchi Oltrepò per coordinare attività nelle Riserve Naturali dell'Ostigliese; i) 4-5 giugno: organizzato e coordinato nel Palazzo Ducale di Revere l'evento naturalistico "Piume, bacche, petali e pastelli" con presentazione di libro di Nadia Bellini e Stefano Torriani, mostra del disegnatore Torriani e suo laboratorio di disegno naturalistico; l) 11-12 giugno: partecipazione a "Destinazioni lente – Stati generali del Turismo Sostenibile" a Felonica, con banchetto promozionale della Casa editrice Ediciclo; m) 28 giugno: sottoscrizione da parte della sottoscritta e del Presidente del WWF Mantovano con ERSAF di un ACCORDO DI COLLABORAZIONE OPERATIVA PER ATTIVITA' DI PROMOZIONE DELLE FORESTE DI LOMBARDIA – ANNO 2016 nonché d'ISCRIZIONE ALL'ALBO DEL PARTENARIATO DELLE FORESTE DI LOMBARDIA 2016; **in luglio**, inizio del Progetto "R ... ESTATE IN BOSCHINA" 2016. Dal 3 luglio e tutte le domeniche fino al 25 settembre, partecipazione a visite guidate nella R. N. Isola Boschina; 6, 7, 13, 14, 27 luglio: organizzato e partecipato ad attività ludico-didattiche con CRES di Ostiglia, Mantova e Pieve di Coriano nelle R. N. Isola Boschina e Isola Boscone; o) 4 settembre: organizzato e partecipato alla XVI "Passeggiata con il Poeta" Stefano Iori nella R. N. Isola Boschina. Evento organizzato da WWF Mantovano (UO Ostiglia), Comune di Ostiglia, ERSAF e Agriturismo "Le Calandre"; p) 25 settembre: collaborato all'organizzazione della Festa d'Autunno nella R. N. Isola Boschina, con WWF Mantovano (U.O. di Ostiglia e Mantova), Comune di Ostiglia, Pro Loco di Ostiglia, ERSAF, TOP (Team Ostiglia Project), con il patrocinio di Consorzio-Sistema Parchi Oltrepò e l'intervento di vari Agriturismo della zona; q) 5 ottobre: incontro organizzativo presso il Comune di Ostiglia del Corso base di Micologia "FUNGHI" che nei giorni 7, 14, 21 ottobre e 4 – 11 novembre si svolgerà con lezioni teoriche presso la Biblioteca Comunale di Ostiglia e con 4 uscite tra novembre e dicembre sull'Isola Boschina. Il Corso ha avuto la durata complessiva di 40 ore ed è stato organizzato da WWF Mantovano (UO di Ostiglia), Comune di Ostiglia, ERSAF, Associazione Micologica Bresadola (Gruppo di Mantova). Patrocinio del Consorzio - Sistema Parchi Oltrepò Mantovano. Coordinamento e segreteria a cura della sottoscritta; r) 30 novembre: partecipato a censimento cornacchie R. N. Isola Boscone con l'ornitologo Nunzio Grattini; s) 3 dicembre: organizzato con la Stazione Ornitologica Modenese "Il Pettazzurro" nella Casa della Cultura di Revere l'incontro "Le migrazioni e l'importanza delle zone umide" tenuto dall'ornitologo Carlo Giannella; t) 7 dicembre: partecipazione del WWF Mantovano (UO Suzzara e Ostiglia) con presentazione delle proprie attività nel settore della promozione turistica, al Forum del Turismo Sostenibile organizzato a San Benedetto Po dal Consorzio Oltrepò Mantovano e SiPOM; u) 10-11 dicembre: organizzato banchetto promozionale del WWF Mantovano ad "APETILIA" – Terra Madre Day, in San Benedetto Po; v) 18 dicembre: organizzato la II Edizione di "VERDE NATALE SULL'ISOLA BOSCHINA" 2016 con Comune di Ostiglia ed ERSAF. Passeggiata con ornitologo e allestimento "siepe decorativa" con cibo per l'avifauna dell'isola; z) 29 dicembre: partecipato all'incontro organizzativo della regata lungo il Po "Mantova-Ferrara" che si terrà nel settembre 2017. L'incontro si è tenuto a Sermide (Teleferica) e hanno partecipato gli amministratori, le Pro Loco e varie altre associazioni dei paesi rivieraschi del Po interessati all'evento.

1974

DIPLOMA DI MATURITA' PROFESSIONALE DI SEGRETARIO D'AMMINISTRAZIONE

conseguito presso l'Istituto Professionale di Stato "I. Bonomi" di Mantova – Votazione 60/60.

1972

ATTESTATO DI QUALIFICA DI ADDETTO ALLA SEGRETARIA D'AZIENDA

conseguito presso l'Istituto Professionale di Stato "I. Bonomi" di Mantova – Votazione 9/10.

Attestati successivamente conseguiti:

- dal 2000 al 2005: n. 6 Attestati di partecipazione al ciclo di Seminari di aggiornamento per librai, bibliotecari e insegnanti "Rumori in biblioteca", sul tema della promozione della lettura, organizzato dall'Assessorato alla Cultura della Provincia di Mantova e dal Centro di Cultura Einaudi – Durata complessiva ore 75.

- dicembre 2016: attestato di frequenza del Corso base di micologia "FUNGHI" promosso da WWF Mantovano – U.O. di Ostiglia in collaborazione con l'Associazione Micologica Bresadola, ERSAF, Comune di Ostiglia e patrocinio del Sistema Parchi-Consorzio Oltrepò Mantovano, svoltosi in Ostiglia (Palazzo municipale e Isola Boschina) nei mesi di ottobre-dicembre 2016. Durata complessiva ore 40.

- febbraio 2015: partecipazione a un workshop denominato "I luoghi del silenzio nell'Oltrepò Mantovano" organizzato a Pegognaga dal Consorzio dell'Oltrepò Mantovano con il Sistema Bibliotecario "Legenda", le Edizioni Corraini di Mantova e il team "I ludosofici" di Milano;

- Attestato di frequenza del Ciclo di incontri "Colture antiche, nuova cultura – antichi e nuovi mestieri nelle aree protette del Basso Mantovano" svoltosi a Ostiglia (MN) dal 23 gennaio al 13 febbraio 2009, organizzato da WWF Basso Mantovano, ERSAF, Provincia di Mantova, Comune di Ostiglia. Durata complessiva ore 6.

- Attestato di partecipazione al "Corso di Formazione per Animatori" svoltosi a Revere (MN) dal febbraio al marzo 2007, organizzato da Provincia di Mantova, Comune di Revere e Studio Stil Novo Communication – Durata teoria ore. 20 + ore 40 di prova pratica conduzione visite.

- Attestato di partecipazione al "Corso intensivo per volontari operanti in aree naturali" tenutosi a Ostiglia (MN) dal 17 novembre 2004 al 22 gennaio 2005, organizzato da WWF Lombardia, WWF Basso Mantovano, Comune di Ostiglia, Provincia di Mantova. Durata complessiva ore 20.

- Attestato di partecipazione a "Un mondo di differenze – Viaggio nelle diversità biologiche e culturali", iniziativa di approfondimento scientifico, culturale e letterario rivolto ad insegnanti ed educatori, svoltosi ad Acquanegra sul Chiese-Gazzo Bigarello in data 5-6 settembre 2005, promosso da Ufficio Educazione WWF Italia, WWF Basso Mantovano, Oasi Le Bine ed ERSAF. Durata complessiva ore 10.

- Attestato di partecipazione al Progetto A.NAT.RE – Fiera Festival dell'Educazione Ambientale e della Promozione Turistica, svoltosi il 22 settembre 2001 ad Acquanegra sul Chiese. Organizzato da Consorzio del Parco Naturale Oglio Sud e WWF Lombardia.

- Attestato di partecipazione al Corso "Settimana Verde – Alberi, arbusti, erbe tra giardini e orti" organizzato dalla Scuola di Agraria del Parco di Monza dal 7 al 12 agosto 2000. Durata del Corso ore 36.

- Attestato di partecipazione ai lavori del Convegno "Zone umide d'acqua dolce – tecniche e strategie di gestione delle erbe palustri" organizzato dal Comune di Ostiglia in data 15 maggio 1999.

- Attestato di partecipazione al Corso "La Riserva Naturale Isola Boschina" tenuto in Ostiglia dal 9 ottobre all'11 dicembre 1997, organizzato da Regione Lombardia - Azienda Regionale delle Foreste e WWF Basso Mantovano. Durata complessiva ore 20.

Nota:

Attualmente, il team di Educazione Ambientale e Promozione Turistica coordinato dalla sottoscritta è composto da un'educatrice ambientale, un'erborista, una dottoressa forestale, due naturalisti, con il supporto di un ornitologo. Tra i vari operatori sono sempre attivi Corsi di autoformazione e formazione interna, particolarmente nei periodi estivi e nei fine settimana.

Inoltre, la sottoscritta, dall'agosto 2001 si reca, annualmente per circa 15 giorni nel periodo estivo, nella Riserva Naturale SIC-ZPS Oasi WWF Valpredina-Misma di Cenate Sopra (BG) per perfezionare le sue conoscenze in materia di flora e fauna, nonché di organizzazione delle visite guidate e dell'educazione ambientale. Partecipa altresì attivamente a tutti gli incontri, workshop e corsi formativi-informativi su storia, paesaggio e ambiente dell'Oltrepò Mantovano.

Capacità e competenze personali

Madrelingua **ITALIANO**

Altre lingue

FRANCESE

INGLESE

Comprensione		Orale		Scritto
Ascolto	Lettura	Interazione	Produzione orale	Produzione scritta
Buono	Fluente	Buona	Fluente	Molto buona
Sufficiente	Molto buona	Buona	Buona	Molto buona

Capacità e competenze sociali

Ottima capacità a rapportarsi con chi ha di fronte, cercando di comprenderne le esigenze. Propensione al dialogo e all'ottenimento della *customer satisfaction*.

Buona capacità di lavorare in gruppo e di collaborare con figure diverse, specialmente con mansioni di coordinamento e controllo, come dimostrato anche dalle attività sopra elencate.

Buona conoscenza delle vicende storiche, sociali e politico-ambientali dell'area Basso Mantovano in particolare, e della Provincia di Mantova più in generale.

Capacità e competenze organizzative

Dopo aver approfondito quale sia l'obiettivo da raggiungere, ottime capacità organizzative e realizzative sia in autonomia che in *team*, fino alla conclusione del progetto. Notevole determinazione e tenacia nel raggiungimento degli scopi.

Capacità e competenze tecniche

Buone competenze tecniche acquisite nel settore della piccola editoria e degli strumenti di comunicazione; apprendimento di tecniche di comunicazione e ludico-didattiche per animare attività con adulti e ragazzi in aree naturali.

Conoscenza e uso dei principali strumenti di informazione e comunicazione, dai comunicati stampa ai *social network*, al fine di divulgare alla più vasta platea possibile i progetti realizzati.

Capacità e competenze informatiche

Conoscenza dei sistemi operativi: Windows XP, Vista e Windows 7.

Conoscenza dei programmi Windows: Word, Excel, Publisher, Internet Explorer, Outlook.

Programmi di Grafica: Photoshop 7.

Patente

B, con auto propria.

Ai sensi degli artt. 13 e 23 del D.L. 196/2003 concedo autorizzazione al trattamento dei miei dati personali.

Ostiglia, 1 febbraio 2017

Anna Maria Bondavalli



Curriculum Vitae

LISA REGGIANI

Nata a **Sermide (MN)** il **24/02/1975**

Residenza: **via Ballarini, 43 – 46020 Carbonara di Po (MN)**

Telefono: **0386/41790** Cellulare: **340/1581207**

E-mail: Reggianilisa@libero.it

Stato civile: coniugata

Patente tipo B Automunita

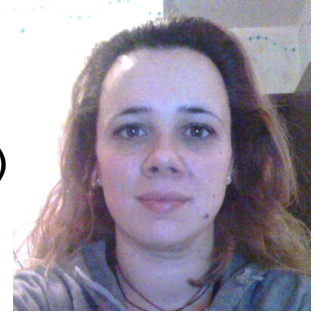

ISTRUZIONE:

- Attualmente iscritta presso l'Università degli Studi di Ferrara, Facoltà di Scienze, Corso di Laurea in Scienze Naturali.
- Maturità Artistica conseguita presso l'Istituto Professionale d'Arte "M. Callas" di Castelmasa (RO) con punteggio di 54/60

▪ **CORSI EFFETTUATI**

- **Ottobre - Novembre 2016** Corso base riconoscimento funghi promosso da WWF Mantovano - Unità operativa di Ostiglia, con l'Associazione Micologica Bresadola, ERSAF e Comune di Ostiglia e patrocinato da SIPOM.
- **Luglio - Agosto 2011** frequenza corso di formazione per operatori aree protette promosso da Comitato WWF Basso Mantovano nella R. N. Isola Boschina di Ostiglia.
- **Luglio - Agosto 2000** corso Volontario Protezione civile Primo soccorso
- **1996-1997** Corso per Volontario del Soccorso CROCE ROSSA ITALIANA con esito esame 30/30
- **2006:** Corso avanzato uso PC
- In possesso di *HACCP* per la manipolazione di alimenti

ESPERIENZE PROFESSIONALI:

- **Da ottobre 2011 e tutt'ora:** educatrice ambientale per conto dell'Associazione WWF Mantovano, svolgendo attività nelle riserve naturali Isola Boschina di Ostiglia, Isola Boscone di Carbonara Po, Parco del Gruccione di Sermide ed area PLIS di Ostiglia.
- **Da marzo 2015 a luglio 2015:** guida naturalistica nell'ambito del progetto "A due passi da Scuola. Alla scoperta della Natura dell'Oltrepò Mantovano" organizzato dal Consorzio Oltrepò Mantovano.
- **Agosto/settembre 2014** guida naturalistica sulla motonave Cicogna, in servizio nella zona dell'Oltrepò Mantovano.
- **Da marzo 2014 a luglio 2014:** guida naturalistica nell'ambito del progetto "A due passi da Scuola. Alla scoperta della Natura dell'Oltrepò Mantovano" organizzato dal Consorzio Oltrepò Mantovano.
- **Nel 2012-13,** per conto del WWF Basso Mantovano ha operato in qualità di tutor nella formazione di operatori del Progetto "Tutto cresce nell'orto" – Bando Cariplo 2012, in collaborazione con il Comune di Sermide, l'AUSER e la Consulta del Volontariato di Ostiglia, finalizzato alla realizzazione di un orto sociale a Sermide (MN).
- **2010-2013:** collaboratrice per le attività di promozione della lettura del Settore Ragazzi della Biblioteca Comunale di Ostiglia.
- **Da settembre 2009:** assunta a tempo determinato e part-time in qualità di Assistente didattica presso la Scuola dell'Infanzia Parrocchiale di Carbonara di PO (MN)
- **2006-2010:** collaboratrice a progetto in qualità di insegnante di disegno e attività artistiche presso la Scuola dell'Infanzia Parrocchiale di Carbonara di PO (MN)
- **2007-2008 :** collaboratrice a progetto in qualità di esperta di manipolazione e attività artistiche presso la Scuola Primaria Statale di Felonica Po (MN)

- Lezioni saltuarie private di disegno, arti pittoriche e decorazione pittorica
- ***dal 1999 al 2010:*** cameriera professionale in orario serale presso ristorante “Padus” di Carbonara.

ALTRE CONOSCENZE:

- Lingue conosciute: inglese livello buono
- Conoscenze informatiche: Windows XP, Windows 7; utilizzo pacchetto Office, Internet, Posta Elettronica.

INTERESSI PERSONALI:

- Volontariato con bambini per l'organizzazione di svariate manifestazioni a loro rivolte, promosse da Enti Pubblici e Associazioni di Volontariato operanti sul territorio.
- Dal 2004 Volontario AUSER per trasporto protetto, ritiro medicinali, accoglienza anziani
- Tempo libero: lettura, cinema, astronomia, civiltà antiche.
- Dal 2005 al 2010 ha ricoperto il ruolo di Assessore alla Cultura nel Comune di Carbonara di Po.

La sottoscritta, ai sensi dell'articolo 196/03 autorizza il trattamento dei dati personali.

Carbonara di Po, febbraio 2014

Lisa Reggiani

INFORMAZIONI PERSONALI



Livia Balasini

📍 Strada Provinciale per Mantova, n°5h, 46035, Ostiglia, Mantova

☎ 038632627 📠 3200628236

✉ livs88@hotmail.it ; livia.balasini@pec.buffetti.it

Sesso F | Data di nascita 18/02/1988 | Nazionalità Italiana

OCCUPAZIONE PER LA QUALE
SI CONCORRE

TITOLO DI STUDIO

ESPERIENZA
PROFESSIONALE

Da dicembre 2016

Biologa specialista in gestione e conservazione degli ambienti naturali. Impiegata ufficio tecnico.

Laurea triennale in Scienze Biologiche

Laurea magistrale in Scienze e gestione della natura

Impiegata amministrativa Ufficio Comunale

Progetto Leva Civica Regionale presso Comune di Ostiglia (MN):

- supporto e affiancamento nella stesura /digitalizzazione atti amministrativi contabili e gestionali;
- supporto ed affiancamento nell' aggiornamento database attraverso inserimento dati, forniti dall'utenza e/o richiesti dall'ente locale, in piattaforme digitali;
- supporto ed affiancamento nella gestione dell'iter di formazione dell'atto politico amministrativo;
- affiancamento e supporto al personale nella realizzazione delle attività sopra descritte;
- partecipazione a riunioni amministrative o di indirizzo politico amministrativo (consiglio comunale e/o commissione istituzionale).

Settore Amministrazione, ragioneria

Settembre - ottobre 2016

Tutor ambientale Aimag S.p.A.

Promozione campagna di informazione sul servizio di raccolta differenziata dei rifiuti domestici "porta a porta".

- Organizzare e gestire incontri/intervista con le famiglie residenti nelle zone dei comuni di Camposanto e San Felice sul Panaro, destinatarie dell'estensione della raccolta porta a porta.

Giugno - Settembre 2016

Guida WWF presso R. N. Isola Boschina, Ostiglia (MN)

WWF mantovano – U.O. Ostiglia, mail: wwfbm@iol.it; bassomantovano@wwf.it

- Progetto R..estate in Boschina: visite guidate per adulti alla scoperta del bosco ripariale e dell'ecosistema dell'isola e laboratori ludico-didattici per bambini;
- Partecipazione ed organizzazione di eventi presso l'isola in collaborazione con ERSAF.

Settore Ambiente

Novembre 2015 – Luglio 2016

Assistente Ufficio Tecnico presso Pigozzi Impiantistica S.r.l.

via Gramsci 4, 46036, Revere, Mantova. 0386 467260 mail: segreteria@pigozziimpiantistica.com referente Ing. Fabio Ferrantino, Sig. Luciano Pigozzi

- Gestione dei rifiuti speciali prodotti e smaltiti dall'azienda;
- Compilazione MUD (Modello Unico Dichiarazione Rifiuti) e SISTRI (Sistema di Tracciabilità dei Rifiuti);
- Supervisione formulari rifiuti;
- Preparazione pratiche per Albo Nazionale Gestori Ambientali;
- Predisposizione documentazione rifiuti contenenti amianto;
- Realizzazione allacciamenti online per impianti fotovoltaici;
- Approfondimento competenze informatiche pacchetto Office e programmi di gestione di Posta elettronica;
- Attività di segreteria in ufficio tecnico;
- Nozioni base di contabilità;
- Collaborazione alla stesura di preventivi di interventi esterni alla ditta;
- Esperto in gestione ambientale e recupero del territorio presso l'ufficio.

Settore Ufficio tecnico, Ambiente

Giugno - Settembre 2015

Guida WWF presso R. N. Isola Boschina, Ostiglia (MN)

WWF mantovano - sezione di Ostiglia, via Ghinosi 41, 46035, Ostiglia, Mantova. 0386 32511 mail: wwfbm@iol.it; bassomantovano@wwf.it.

- Visite guidate per adulti e laboratori ludico-didattici per bambini

Settore Ambiente

Giugno - Luglio 2015

Collaboratrice per visite guidate presso Oasi del Busatello, Gazzo Veronese (VR)

La Raganella onlus, via Eugenio Montale n.9, 37069 Villafranca (VR)
cell. 347 9855624 / 340 3978309 mail: laraganella.vr@gmail.com

- Visite guidate

Settore Ambiente

Aprile – Giugno 2015

Educatrice ambientale nel Progetto “A due passi da scuola”

SIPOM (Sistema parchi Oltrepò Mantovano, www.sipom.eu) responsabile Dott. Daniele Cuizzi, e WWF Basso Mantovano bassomantovano@wwf.it

- Accompagnamento di classi delle scuole primarie e secondarie inferiori nelle aree protette del Sistema parchi dell'Oltrepò Mantovano

Settore: Educazione ambientale

Marzo – Aprile 2015

Rilevatrice ISTAT “Indagine sull'integrazione delle seconde generazioni”

ISTAT in collaborazione con MIUR

- Compilazione di questionari ad un campione di studenti dell'IISS Greggiati di Ostiglia (MN)

ISTRUZIONE E FORMAZIONE

Novembre 2015 – Aprile 2016

Corso di Consulente tecnico ambientale

Organizzato da ITP-Ecologia e APINDUSTRIA Mantova

- RIFIUTI - BONIFICHE: tecniche di smaltimento, raccolta differenziata, autorizzazioni, tecniche di bonifica, normativa di riferimento europea, nazionale e regionale, gestione dei rifiuti sul territorio.
- SISTRI e MUD.
- TERRE E ROCCE DA SCAVO: Normativa di riferimento.
- SPANDIMENTO LIQUAMI IN AGRICOLTURA.
- AMIANTO: Normativa di riferimento, bonifica e smaltimento.
- ACQUA: tutela e valorizzazione risorse idriche, uso plurimo delle acque, gestione bacini fluviali, analisi dell'ecosistema fluviale, normativa di riferimento europea, nazionale e regionale. Sanzioni.
- ARIA: Emissioni in atmosfera, normativa e tecnologie di abbattimento degli inquinanti e problematiche riscontrate sul territorio.
- RUMORE: Inquinamento acustico, normativa di riferimento, misurazioni e tecnologie.
- VIA-VAS-VINCA: Normativa di riferimento, azione sanzionatoria. IPPC, AIA e AUA.

2011 - 2014

Laurea Magistrale in Scienze e Gestione della Natura

Alma Mater Studiorum Università di Bologna, classe LM-60, Scuola di Scienze

- Ecologia; funzioni ecosistemiche; monitoraggio ambientale; utilizzo di software (GIS, R, STATISTICA); lettura cartografia topografica e tematica (vegetazione e uso del suolo); gestione faunistica e conservazione biodiversità; gestione delle specie rare ed endemiche in relazione all'habitat naturale; valutazione del rischio e priorità di conservazione in presenza di specie autoctone e alloctone; gestione aree protette; legislazione ambientale; conoscenza ecosistema fluviale e del suo bacino (geomorfologia, idrologia, chimica) e del ruolo della comunità biologica dei macroinvertebrati in esso presenti; esperienza in prelievo, analisi e identificazione granuli pollinici.

2007 - 2010 **Laurea Triennale in Scienze Biologiche**

Alma Mater Studiorum Università di Bologna, classe L-12, Scuola di Scienze

- Rilevamento parametri abiotici e biotici; riconoscimento tassonomico degli organismi animali e vegetali tramite uso di iconografia e/o di chiavi dicotomiche, analitiche classiche o chiavi computerizzate; biologia animale e vegetale; fisiologia; statistica applicata; utilizzo microscopio ottico ed elettronico; cicli biologici e acquacoltura delle specie marine; riconoscimento di plancton e zooplancton; tecniche di pesca.

2002 - 2007 **Liceo Scientifico G. Galilei**

Ostiglia, MN.

- Diploma di Maturità Classica

COMPETENZE PERSONALI

Lingua madre Italiano

Altre lingue

	COMPRESIONE		PARLATO		PRODUZIONE SCRITTA
	Ascolto	Lettura	Interazione	Produzione orale	
Inglese	B1	B2	B2	B1	B1
Idoneità B1					
BUONO					

Competenze comunicative

Possiedo buone competenze comunicative acquisite durante le mie esperienze lavorative e durante gli anni universitari.

Competenze organizzative e gestionali

Buona propensione al rapporto relazionale e al lavoro di gruppo, nonché in autonomia. Ho buone capacità di gestire e coordinare progetti e gruppi di lavoro multidisciplinari. Sono una persona molto efficiente nel mio lavoro e molto organizzata.

Competenze professionali

Buona dimestichezza nel lavoro d'ufficio acquisita presso l'azienda Pigozzi impiantistica S.r.l., soprattutto nel settore ambientale. Elevata conoscenza dell'ambiente in generale, degli habitat e delle interazioni tra gli ecosistemi e le specie selvatiche in essi presenti. Quadro completo aree protette presenti nell'ecosistema fluviale del Po e nell'ecosistema palustre.

Competenze informatiche

Buona padronanza degli strumenti Microsoft Office, internet, posta elettronica, social network, alcuni software statistici e di lavoro.

Altre competenze

Ufficio tecnico; segreteria; basi di contabilità; laboratorio; monitoraggio; campionamento; censimenti Istat; censimento alberi monumentali del mio paese.

Patente di guida

B

ULTERIORI INFORMAZIONI

- Appartenenza a gruppi / associazioni**
- Da novembre 2015 sono ufficialmente Guardia Ecologica Volontaria, per conto di Parco del Mincio e avendo come territorio di competenza le aree protette dell'oltrepò mantovano.
 - Collaboratrice WWF.
 - Socia GRAM (Gruppo Ricerche Avifauna Mantovana) da ottobre 2014. Iscritta ad Ornitho.it: monitoraggio dell'avifauna selvatica.
 - Volontaria LIPU nell'estate 2014 presso Riserva naturale Paludi di Ostiglia.
- Referenze**
- Elena Di Natale (Centro per l'Impiego di Mantova, servizio orientamento): elena.dinatale@provincia.mantova.it
 - Ing. Fabio Ferrantino (Pigozzi Impiantistica): faferrantino@gmail.com; fabio.ferrantino@pigozziimpiantistica.com
 - Presidente WWF basso mantovano Anna Maria Bondavalli: wwfbm@iol.it; annascrive@libero.it
- Dati personali**
- Autorizzo il trattamento dei miei dati personali ai sensi del Decreto Legislativo 30 giugno 2003, n. 196 "Codice in materia di protezione dei dati personali".*

ALLEGATI

Vedi attestati:

- Corso Consulente tecnico ambientale, 2015-2016.
- Corso ASOER per censitori uccelli acquatici svernanti.
- "Piani di monitoraggio ambientale: strategie, indicatori, criticità". Bologna, 10-11 dicembre 2014, organizzato da CISBA.
- "Ciclo di incontri seminariali sulla gestione e conservazione della fauna selvatica". Bologna, settembre-ottobre 2014, organizzato da Studio gecco.
- "X Congresso nazionale della Societas herpetologica italiana": Genova, 15-18 ottobre 2014.
- Corso di formazione "Il futuro in agricoltura. Incontri tematici". Accademia Nazionale di Agricoltura, ottobre 2012-maggio 2013, Bologna, dipartimento di Scienze Agrarie.
- Symposium "Biological aspects of rearing bumblebees", 30 agosto 2013, Bologna.
- Scientific Workshop PP-ICON LIFE09/NAT/IT/000212: "How can we protect and conserve biodiversity?" e sessione pratica "Techniques of pollinator monitoring, sampling and first identification in the field", 3-4 maggio 2013, Bologna.
- 3° AISASP Student Meeting, 15 febbraio 2013, dipartimento di biologia, Università degli studi di Firenze.
- 3° Summer school "Tecniche di monitoraggio e cattura della fauna alpina omeoterma", 25 giugno-1 luglio 2012, Parco Prealpi Giulie, 22 ore teoriche-40 ore pratiche. Università degli studi di Udine.
- "Field course on Coral Reef Biogeology", Marsa Alam, Egitto, 8-15 maggio 2010, organizzato dal GIC (Gruppo Italiano Carbonati).

Firma

Data
01/01/2017



Stefano Rambaldi

Indirizzo via Gramsci, 30, Sermide, 46028
Data di nascita 21/11/1988
Telefono +39 3462127003
E-mail stefano.rambaldi@yahoo.com
Linkedin <https://it.linkedin.com/in/stefanorambaldi>



ESPERIENZA LAVORATIVA

Insegnante di Sostegno

Novembre 2016 – In corso

- Sviluppo di piani didattici e strategie di insegnamento personalizzate per le esigenze degli studenti seguiti;
- Assistente durante le attività di laboratorio e progetti in ambito scientifico.

Erpetologo – Centro Anfibi del Lago di Endine, Progetto LIFE14 IPE/IT/018 GESTIRE 2020

Marzo 2016 – In corso

- Monitoraggio e censimento delle specie: *Rana latastei*, *Triturus carnifex*, *Pelobates fuscus*, *Salamadra atra*, *Bombina variegata*, *Emys orbicularis* e altre specie di rettili ed anfibi nelle aree protette della regione Lombardia;
- Stima delle minacce a cui sono soggette le popolazioni di rettili ed anfibi ed individuazione di possibili azioni per promuoverne la conservazione;
- Conferenze e training workshop volti alla creazione di una rete di volontari che supporti le azioni del progetto in ogni sito.

Guida - WWF Basso Mantovano

Maggio 2014 – In corso

- Guida nei parchi naturali della rete SIPOM durante visite volte a scuole primarie, secondarie e gruppi di turisti;
- Guida a bordo della motonave Cicogna in tour lungo il fiume Po;
- Organizzazione di attività didattiche con tematiche naturalistiche.

Insegnante di Matematica e Scienze – CPIA Ferrara; Istituto Comprensivo di Ostellato (Scuole Medie)

Ottobre 2015 – Novembre 2015; Aprile 2016 – Maggio 2016

Tecnico di Laboratorio – Museo Civico di Storia Naturale di Ferrara

Novembre 2014 – Marzo 2015

- Gestione e inventariazione dei campioni di Invertebrati e Vertebrati del museo con la creazione di un sistema organizzativo che ne permetta la facile individuazione nel magazzino e nelle vetrine espositive;
- Manutenzione dei campioni sotto alcool per assicurare una corretta conservazione;
- Installazione di mostre ed allestimenti per convegni ed esposizioni temporanee;
- Realizzazione di materiale informativo come volantini e poster tramite Adobe Illustrator.

Tecnico di Laboratorio, Candidato M.Sc. – Università di Bologna, Laboratorio genoDREAM

Aprile 2013 – Marzo 2014

- Estrazione del DNA di *Parapenaeus longirostris* (gambero rosa) con svariati kit come Promega, RBC ed Invitex;
- Organizzazione del campionamento con partner esterni in tutta Italia e Malta;
- Test sulla qualità dei campioni e raccolta diretta degli stessi, spostandosi in diverse località tra cui: Fano, Ravenna, Padova e Bologna;
- Applicazione del metodo 2b-RAD (Next Generation Sequencing) a *P. longirostris* per la prima volta, agendo in modo sistematico su passaggi e reagenti per adattarli all'organismo oggetto dello studio;
- Analisi delle sequenze di DNA attraverso il software "Stacks" su piattaforma Ubuntu.

Assistente Ricercatore – Università di Bologna, Laboratorio di Ecologia

Marzo 2013 – Luglio 2013

- Immersioni scientifiche per la raccolta di campioni su barriere artificiali Technoreef® presso Porto Tolle (RO);
- Trattamento e conservazione dei campioni con formalina ed etanolo;
- Riconoscimento tassonomico degli organismi bentonici presenti nei campioni tramite analisi al microscopio;
- Creazione di un database riassuntivo dell'attività di ricerca.

Assistant Groomer – Yarramba Trail Rides, Cooma, NSW, Australia

Giugno 2011 – Luglio 2011

- Mansioni giornaliere nel maneggio;
- Spostamenti di mandrie di bovini ed equini a piedi o con l'uso di 4x4;

- Assistente durante le lezioni di equitazione e passeggiate con turisti con uso esclusivo della lingua inglese.

Field Worker, Candidato B.Sc. – Blue Iguana Recovery Program , Grand Cayman

Luglio 2010 – Settembre 2010

- Riconoscimento e raccolta delle piante locali che costituiscono la dieta della specie protetta *Cyclura lewisi*. Lavori giornalieri a stretto contatto con le iguane come pulizia delle gabbie, e somministrazione di acqua e cibo.
- Lavori di manutenzione a gabbie, recinti e strutture del BIRP;
- Tagging e marcatura dei nuovi nati;
- Censimento della popolazione tramite riconoscimento degli individui;
- Trasporto e rilascio di subadulti e nuovi nati nelle riserve a seconda delle informazioni genetiche;
- Costruzione di sentieri e posizionamento dei rifugi artificiali nelle riserve "Salina" e "Newlands" dormendo per periodi prolungati in postazioni remote ed applicando tecniche di orienteering con bussola e GPS.

Assistente Ricercatore – Università di Ferrara, Dipartimento di Zoologia

Maggio 2010

- Applicazione di trasmettitori ad esemplari di *Sylvia borin*;
- Utilizzo di GPS e ricetrasmittenti per il tracking degli esemplari sull'isola di Ventotene.

Tecnico di Laboratorio – Università di Ferrara, Dipartimento di Geologia

Ottobre 2009 – Dicembre 2009

- Trattamento delle rocce grezze;
- Preparazione dei campioni per analisi cristallografica e chimica;
- Utilizzo di macchinari per la lavorazione delle rocce come seghe circolari, sabbiatori, macinatori ed apposite resine.

FORMAZIONE

M.Sc. in Biologia Marina – 110/110 Ottobre 2011 – Marzo 2014

Tesi in Genetica dal titolo: Stock boundaries of *Parapenaeus longirostris* populations in the Italian seas: development of genomic 2b-RAD markers and biological variation analysis.

B.Sc. in Scienze Naturali – 110/110 con lode Ottobre 2007 – Dicembre 2010

Tesi in Zoologia dal titolo: *Cyclura lewisi*, Biologia e Conservazione.

LINGUA

Inglese – IELTS Academic con Overall score 8.0 (Listening 8.5, Reading 9.0, Writing 7.0, Speaking 6.5)

ALTRE CAPACITA' E COMPETENZE

Competenze Tecniche	Competenze Scientifiche	Competenze Relazionali	Competenze Artistiche
<ul style="list-style-type: none"> - Programmazione HTML, C++; - Pacchetto Office e LibreOffice; - Software di analisi statistica R; - Software di analisi genetica STACKS; - PhotoQuad; - Sistema Operativo Ubuntu; - Creazione di cataloghi ed inventari; - Adobe Illustrator; - Esperto in lavori di costruzione e riparazione grazie ad esperienze nell'impresa edile familiare. 	<ul style="list-style-type: none"> - Tecniche di laboratorio per l'analisi genetica; - Pianificazione di campionamenti e presa degli stessi; - Gestione e conservazione di campioni museali; - Analisi tramite microscopia ottica; - Radio Tracking; - Tecniche per il censimento di popolazioni; - Tecniche scientifiche subacquee. 	<ul style="list-style-type: none"> - Public speaking; - Gestione di gruppi numerosi di visitatori / turisti / scolaresche; - Ottimo teamwork; - Adattabilità di linguaggio; - Uso dell'inglese in svariati contesti; - Buona leadership; - Predisposizione naturale all'assistenza e all'aiuto. 	<ul style="list-style-type: none"> - Ottima capacità di disegno a mano libera; - Grafica vettoriale tramite Adobe Illustrator; - Design di loghi; - Design di merchandising (esperienza maturata creando i prodotti per Amphibian Ark, ceduti gratuitamente come contributo per la conservazione degli anfibi); - Vari contributi artistici in mostre locali e per l'associazione PARC.

- Brevetto CMAS 2° livello;
- Patente di guida B e automunito;
- Interessi: Studio dell'Erpetologia e della Paleontologia e varie attività sportive tra cui running, snowboarding e nuoto.

Consapevole delle sanzioni penali, nel caso di dichiarazioni mendaci, di formazione o uso di atti falsi, richiamate dall'art. 76 del D.P.R. 28/12/2000 n.445 in materia di Documentazione Amministrativa. Acconsento al trattamento dei miei dati personali ai sensi del DLGS 196/2003

Sermide, 01/02/2016

Stefano Rambaldi



NOTE CURRICOLARI DI NUNZIO GRATTINI

GRA - Gruppo Ricerche Avifauna, Brescia – Via Piero Gobetti, 29 – 46020 Pegognaga (MN)

- Coordinatore della Provincia di Mantova degli atlanti nazionali degli uccelli nidificanti e in inverno.
 - Validatore del sistema Ornitho (Aves) dei dati nazionali.
 - Coordinatore IWC Basso mantovano degli uccelli acquatici svernanti nel mantovano.
 - Tra i coordinatori del progetto Smergo maggiore nidificante in Italia settentrionale.
 - Coordinatore locale e membro del *Cormorant Research Group* della Regione Palearctica occidentale.
 - Coordinatore e referente delle garzaie (aironi nidificanti) nel Basso mantovano..
 - Coordinatore censimento uccelli acquatici svernanti nel Basso mantovano.
 - Socio e collaboratore del GLICINE, dati sulla la Cicogna nera in Italia.
 - Co-fondatore del GMO (GRUPPO MANTOVANO DI ORNITOLOGIA) e dal 2000 del GRAM (GRUPPO RICERCHE AVIFAUNA MANTOVANO).
 - Attivista e socio del GRA (gruppo ricerche avifauna di Brescia) e del CISO (CENTRO ITALIANO STUDI ORNITOLOGICI).
 - Inserito nel Comitato Italiano IUCN (*International Union for Conservation of Nature*) specie problematiche.
 - Censitore per il Progetto Galateo del fiume Oglio con l'Associazione FaunaViva di Milano.
- Consulente ornitologo del Comitato WWF Basso Mantovano della prima edizione (2013-14) di "A due passi da scuola" organizzato dal Consorzio Oltrepò Mantovano, nella ZPS Viadana Portiolo San Benedetto Ostiglia.
- Ha collaborato alla pubblicazione di vari libri ornitologici nazionali e riviste nazionali divulgative quali: Uccelli in Natura e Rivista italiana di Birdwaching.
 - Ha pubblicato con D. Longhi la prima revisione dell'avifauna del mantovano dall'Ottocento ad oggi e nel 2016 l'aggiornamento con Federico Novelli e Stefano Bellintani.
 - Ha effettuato la revisione sugli uccelli nidificanti nelle R.N. Valli del Mincio, Parco San Lorenzo, R. N. Isola Boschina, R. N. Isola Boscone, Parco di San Colombano, Chiavica del Moro, R.N. Vallazza.
 - Da molti anni, organizzatore e conduttore di varie visite guidate negli habitat mantovani; nel gennaio 2015 ha tenuto un incontro sull'avifauna del Sistema Parchi Oltrepò Mantovano al Corso di Formazione per GEV (guardie ecologiche volontarie) in Quistello (MN).
 - Ha presentati vari Poster ornitologici e sulla conservazione della natura a congressi italiani ed europei.

Pegognaga, 7 febbraio 2017

Nunzio Grattini